

Mardi 26 mars 2024 – 18h30

Conseil communautaire

- Liste des présents et des pouvoirs
- Secrétaire de séance : commune de Saint Lumine de Coutais
- Approbation du procès-verbal du Conseil communautaire du 13 février 2024
- Compte-rendu des décisions prises par le Bureau et le Président dans le cadre de leurs délégations

Finances et mutualisation

Budget 2024 : Grand Lieu maintient le cap de ses ambitions

- **Une réalisation 2023 en cohérence avec les engagements** pris en faveur de l'environnement
- **Un budget maîtrisé malgré une économie sous tension** et cohérent par rapport aux orientations budgétaires présentées le 13 février 2024
- **Un budget de 52 M d'€** au service du territoire
- **Des taux d'imposition stables** pour les entreprises et les ménages



Budget 2024 : les transitions au cœur des politiques publiques communautaires

Environnement

- Poursuite des investissements pour l'assainissement collectif (travaux de réhabilitation...)
- Poursuite du programme d'actions Territoire Engagé pour la Nature et du Schéma directeur des énergies renouvelables
- Etude sur l'aménagement d'un centre de compostage
- Déploiement du tri des biodéchets

Attractivité

- Actualisation de la stratégie touristique
- Travaux dans les équipements aquatiques et les sites touristiques
- Aménagement et densification des parcs d'activités

Mobilité

- Poursuite de travaux et d'études pour la création d'itinéraires cyclables
- Lancement de Vélila et du Transport à la Demande

Aménagement

- Travaux de voirie et de réaménagement
- Travaux de rénovation énergétique avec Grand Lieu Renov'

33 M d'€
d'investissements
consacrés à la
transition
écologique



Comptes financiers uniques 2023 et budget primitif 2024

Focus – Le compte financier unique, dit CFU

Expérimentation du CFU, à compter de l'exercice 2023
(généralisation à compter de 2026 sur les CFU à produire en 2027)



Le compte financier unique se substitue :

- au compte de gestion établi par le comptable public (SGC)
- et au compte administratif établi par l'ordonnateur (Président)

Le CFU vise plusieurs objectifs :

- favoriser la transparence et la lisibilité de l'information financière,
- améliorer la qualité des comptes,
- simplifier les processus administratifs entre l'ordonnateur et le comptable, sans remettre en cause leurs prérogatives respectives.

Budget principal - Section de fonctionnement

FONCTIONNEMENT	BP 2023	CFU 2023	BP 2024
Dépenses de fonctionnement	23 351 846,00 €	14 101 438, 09 €	24 540 287,00 €
Recettes de fonctionnement	23 351 846,00 €	23 229 782,60 €	24 540 287,00 €
RESULTAT DE L'EXERCICE		1 676 516,12€	
RÉSULTAT CUMULÉ DE FONCTIONNEMENT		9 128 344,51 €	

**Résultat excédentaire
en 2023 : 9,1 M€**

Les dépenses de fonctionnement connaissent une hausse contenue en 2023 de + 6,4%, malgré une inflation à + 4,9%

Les dépenses réelles de fonctionnement inscrites en baisse en 2024 (-0,5%), malgré:

- Le déploiement de nouvelles actions : Vélila, habitat, agriculture, actions économiques, Forum de l'emploi... (+ 457 k€)
- La hausse des contributions (SDIS et SGLE), et des participations, subventions (PIG, réhabilitation ANC...) (+246 k€)
- Des charges de personnel



Budget principal - Section d'investissement

INVESTISSEMENT	BP 2023	CFU 2023	BP 2024
Dépenses d'investissement	12 783 627,00 €	1 693 248,86 €	15 205 902,00 €
Recettes d'investissement	12 783 627,00 €	2 796 989,83 €	15 205 902,00 €
RÉSULTAT DE L'EXERCICE		-159 757,73 €	
RÉSULTAT CUMULÉ D'INVESTISSEMENT		1 103 740,97 €	

**Résultat excédentaire
en 2023 : 1,1 M€**

Principaux investissements 2023

- *Fonds de concours pour 799 k€ (dont 604 k€ destinés aux communes)*
- *Travaux de bâtiments (115 k€) et de voirie-défense incendie (123 k€)*
- *Travaux d'aménagement d'itinéraires modes doux (257 k€)*

Principaux investissements 2024

- *Restes à réaliser 2023 en dépenses (2,6 M€) / en recettes (910 k€)*
- *Fonds de concours pour 2,6 M€ (dont 2 M€ à destination des communes)*
- *Travaux de voirie-défense incendie (3 M€)*
- *Travaux d'aménagement des itinéraires cyclables (3,3 M€)*



Budget annexe Déchets ménagers et assimilés

Section de fonctionnement

FONCTIONNEMENT	BP 2023	CFU 2023	BP 2024
Dépenses de fonctionnement	6 287 055,00 €	4 500 879,72 €	6 700 120,00 €
Recettes de fonctionnement	6 287 055,00 €	6 353 545,39 €	6 700 120,00 €
RESULTAT DE L'EXERCICE		373 160,08 €	
RÉSULTAT CUMULÉ DE FONCTIONNEMENT		1 852 665,67 €	

**Résultat excédentaire
en 2023 : 1,85 M€**

Les dépenses de fonctionnement connaissent une légère baisse en 2023 de - 1,9%

(notamment les contrats et la TGAP : -1,5%),

alors que les recettes de fonctionnement sont en baisse de -1,7%

(effondrement des prix de reprise des matières)

Les dépenses de fonctionnement en hausse en 2024, en raison :

- Du déploiement de la collecte des biodéchets, des achats de composteurs
- D'un nouveau marché de gestion et d'exploitation des déchèteries
- D'une nouvelle hausse de la TGAP



Budget annexe Déchets ménagers et assimilés

Section d'investissement

INVESTISSEMENT	BP 2023	CFU 2023	BP 2024
Dépenses d'investissement	631 224,00 €	184 092,35 €	708 415,00 €
Recettes d'investissement	631 224,00 €	615 915,58 €	708 415,00 €
RÉSULTAT DE L'EXERCICE		21 999,91 €	
RÉSULTAT CUMULÉ D'INVESTISSEMENT		431 822,65 €	

Résultat excédentaire
en 2023 : 431 k€

Investissements 2023

- *Mise aux normes électriques des 4 déchèteries*
- *Remplacement de colonnes d'apport volontaire et de bacs individuels*

Investissements 2024

- *Mise aux normes des débourbeurs des 4 déchèteries*
- *Remplacement de colonnes d'apport volontaire et de bacs individuels*
- *Mise en place du tri des biodéchets*
- *Étude Centre de compostage*



Budget annexe Equipements aquatiques

Section de fonctionnement

FONCTIONNEMENT	BP 2023	CFU 2023	BP 2024
Dépenses de fonctionnement	1 589 801,00 €	1 310 942,56 €	1 658 430,00 €
Recettes de fonctionnement	1 589 801,00 €	1 310 942,56 €	1 658 430,00 €
RESULTAT DE L'EXERCICE		/	
RÉSULTAT CUMULÉ DE FONCTIONNEMENT		/	

Les dépenses de fonctionnement connaissent une hausse en 2023 de +10,1%

(en raison des fluides + 27%, et des transports des scolaires + 28%)

et les recettes de fonctionnement sont en hausse de +9,1%

**Les dépenses de fonctionnement aussi en hausse en 2024,
en raison :**

- Des fluides, des transports des scolaires,
- Du nouveau marché de conduite et d'entretien des piscines

Une subvention d'équilibre de 1 087 030 €



Budget annexe Equipements aquatiques

Section d'investissement

INVESTISSEMENT	BP 2023	CFU 2023	BP 2024
Dépenses d'investissement	275 300,00 €	146 664,37 €	1 186 000,00 €
Recettes d'investissement	275 300,00 €	146 664,37 €	1 186 000,00 €
RÉSULTAT DE L'EXERCICE		/	
RÉSULTAT CUMULÉ D'INVESTISSEMENT		/	

Investissements 2023

- *Étude stratégique des piscines*
- *Mise à jour du contrôle d'accès et de la billetterie informatisée*
- *Achats de matériels et des travaux de mise aux normes des bâtiments*

Investissements 2024

- *Restes à réaliser 2023 pour 32 k€*
- *Etudes et travaux sur l'Aqua 9 (875 k€) et sur le Grand 9 (200 k€)*

Financement des travaux par un nouvel emprunt (1 M d'€) et une subvention d'équipement du budget principal (64 500 €)



Budget annexe Office de Tourisme Communautaire

Section de fonctionnement

FONCTIONNEMENT	BP 2023	CFU 2023	BP 2024
Dépenses de fonctionnement	486 110,00 €	451 575,07 €	487 412,00 €
Recettes de fonctionnement	486 110,00 €	492 577,39 €	487 412,00 €
RESULTAT DE L'EXERCICE		- 3 247,28 €	
RÉSULTAT CUMULÉ DE FONCTIONNEMENT		41 002,32 €	

**Résultat excédentaire
en 2023 : 41 k€**

Les dépenses de fonctionnement connaissent une hausse en 2023 de +12,2%

(notamment en raison des fluides + 16%)

et les recettes de fonctionnement sont en hausse de + 15,5%

Les dépenses de fonctionnement de 2024 sont équivalentes à 2023 (+0,3%), en raison de :

- La mise en œuvre de la qualité tourisme et handicap
- Des travaux d'entretien et de maintenance des bâtiments

Une subvention d'équilibre de 406 812€



Budget annexe Office de Tourisme Communautaire

Section d'investissement

INVESTISSEMENT	BP 2023	CFU 2023	BP 2024
Dépenses d'investissement	191 422,00 €	61 695,82 €	390 318,00 €
Recettes d'investissement	191 422,00 €	61 695,82 €	390 318,00 €
RÉSULTAT DE L'EXERCICE		/	
RÉSULTAT CUMULÉ D'INVESTISSEMENT		/	

Investissements 2023

- *Démarrage des travaux de construction du préau à La Chevrolière*

Investissements 2024

- *Des restes à réaliser 2023 pour 125 k€*
- *Des études et travaux pour la réhabilitation du Prieuré à St Philbert*

Financement des travaux par le versement d'une subvention d'équipement du budget principal (265 411 €)



Budget annexe Assainissement collectif

Section de fonctionnement

FONCTIONNEMENT	BP 2023	CFU 2023	BP 2024
Dépenses de fonctionnement	6 424 875,00 €	1 524 901,37 €	4 618 475,00 €
Recettes de fonctionnement	6 424 875,00 €	6 307 176,73 €	4 618 475,00 €
RESULTAT DE L'EXERCICE		1 594 904,68 €	
RÉSULTAT CUMULÉ DE FONCTIONNEMENT		4 782 275,36 €	

**Résultat excédentaire
en 2023 : 4,78 M€**

**Les dépenses de fonctionnement connaissent une baisse en 2023 de -3,5%,
et les recettes de fonctionnement sont en hausse de + 16,6%**

Les dépenses de fonctionnement en hausse en 2024 , en raison :

- Des assurances dommages ouvrages à contracter pour 2 Stations d'épuration
- De contrôles de branchements
- D'une réorganisation du service, entraînant une hausse des charges de personnel
- Du remboursement anticipé de deux emprunts



Budget annexe Assainissement collectif

Section d'investissement

INVESTISSEMENT	BP 2023	CFU 2023	BP 2024
Dépenses d'investissement	8 905 879,00 €	4 424 478,26 €	10 008 207,00 €
Recettes d'investissement	8 905 879,00 €	3 764 530,59 €	10 008 207,00 €
RÉSULTAT DE L'EXERCICE		- 197 049,92 €	
RÉSULTAT CUMULÉ D'INVESTISSEMENT		- 659 947,67 €	

**Résultat déficitaire
en 2023 : - 659 k€**

Investissements 2023

- *Stations d'épuration et des postes de refoulement (868 k€)*
- *Réhabilitations de réseaux (2 M€) et extensions de réseaux (267 k€)*

Investissements 2024

- *Restes à réaliser 2023 pour 3,7 M€ et dépenses et 1 M€ en recettes*
- *Stations d'épuration et des postes de refoulement (4,3 M€)*
- *Réhabilitations de réseaux (3 M€) et des extensions de réseaux (140 k€)*
- *Études pour le centre de compostage (110 k€)*



Budget annexe SPANC

Section de fonctionnement

FONCTIONNEMENT	BP 2023	CFU 2023	BP 2024
Dépenses de fonctionnement	592 751,00 €	191 769,11 €	573 400,00 €
Recettes de fonctionnement	592 751,00 €	523 868,75 €	573 400,00 €
RESULTAT DE L'EXERCICE		17 351,08 €	
RÉSULTAT CUMULÉ DE FONCTIONNEMENT		332 099,64 €	

**Résultat excédentaire
en 2023 : 332 k€**

Les dépenses de fonctionnement connaissent une baisse en 2023 de -9,6%

(baisse du nombre de contrôles de bon fonctionnement)

et les recettes de fonctionnement sont également en baisse de - 30%

(nouveau contrat avec la SAUR avec de nouvelles modalités de versement de la redevance)

Les dépenses de fonctionnement en hausse en 2024 , en raison :

- D'une évaluation à la hausse des prestations de contrôles de bon fonctionnement



Budget annexe SPANC

Section d'investissement

INVESTISSEMENT	BP 2023	CFU 2023	BP 2024
Dépenses d'investissement	9 363,00 €	0,00 €	9 329,00 €
Recettes d'investissement	9 363,00 €	9 328,02 €	9 329,00 €
RÉSULTAT DE L'EXERCICE		365,70 €	
RÉSULTAT CUMULÉ D'INVESTISSEMENT		9 328,02 €	

Résultat excédentaire
en 2023 : 9 k€

Investissements 2023

- *Néant*

Investissements 2024

- *Provisions pour équilibre*



Budget annexe Parc d'Activités

Section de fonctionnement

FONCTIONNEMENT	BP 2023	CFU 2023	BP 2024
Dépenses de fonctionnement	17 826 801,00 €	10 236 638,15 €	13 812 129,00 €
Recettes de fonctionnement	17 826 801,00 €	14 402 343,18 €	13 812 129,00 €
RESULTAT DE L'EXERCICE		835 884,03 €	
RÉSULTAT CUMULÉ DE FONCTIONNEMENT		4 165 705,03 €	

**Résultat excédentaire
en 2023 : 4 165 k€**

Les dépenses de fonctionnement connaissent une baisse en 2023 de -28%

(moins de travaux d'aménagement de parcs d'activités),

et les recettes de fonctionnement sont en hausse de +3,5%

(notamment en raison des ventes de terrains)

Les dépenses de fonctionnement aussi en hausse en 2024 , en raison :

- Des travaux d'aménagement de Tournebride 5 sur Le Bignon (1 M€)
- De la construction de la station d'épuration de la Bayonne à Montbert (1 M€)
- Des études et acquisitions foncières



Budget annexe Parc d'Activités

Section d'investissement

INVESTISSEMENT	BP 2023	CFU 2023	BP 2024
Dépenses d'investissement	17 674 626,00 €	14 727 798,56 €	13 130 854,00 €
Recettes d'investissement	17 674 626,00 €	9 983 518,48 €	13 130 854,00 €
RÉSULTAT DE L'EXERCICE		1 681 398,59 €	
RÉSULTAT CUMULÉ D'INVESTISSEMENT		- 4 744 280,08 €	

Résultat déficitaire en
2023 : - 4 744 k€

Investissements 2023

- *Le remboursement du capital des emprunts*
- *Les variations de stocks*

Investissements 2024

- *Les variations de stocks, équilibrées à l'aide d'un emprunt d'équilibre*



Comptes financiers uniques 2023

- **Vote par le conseil communautaire des Comptes financiers uniques 2023**

Affectation des résultats 2023 au budget primitif 2024

Proposition d'affectation des résultats 2023 au Budget primitif 2024

	Résultat de fonctionnement 2023	Résultat d'investissement 2023	Affectation des résultats au budget primitif 2024				
			Résultat de fonctionnement			Résultat d'investissement	
			Excédent capitalisé (R1068)	Excédent de fonctionnement (R002)	Déficit de fonctionnement (D002)	Excédent d'investissement (R001)	Déficit d'investissement (D001)
BUDGET PRINCIPAL	9 128 344,51 €	1 103 740,97 €	684 000,00 €	8 444 344,51 €		1 103 740,97 €	/
BUDGET ANNEXE DECHETS MENAGERS	1 852 665,67 €	431 822,65 €	/	1 852 665,67 €		431 822,65 €	/
BUDGET ANNEXE EQUIPEMENTS AQUATIQUES	/	/	/	/		/	/
BUDGET ANNEXE OFFICE DE TOURISME	41 002,29 €	/	41 002,29 €	/		/	/
BUDGET ANNEXE ASSAINISSEMENT COLLECTIF	4 782 275,36 €	-659 947,67 €	3 416 300,00 €	1 365 975,36 €		/	-659 947,67 €
BUDGET ANNEXE SPANC	332 099,64 €	9 328,02 €	/	332 099,64 €		9 328,02 €	/
BUDGET ANNEXE PARCS D'ACTIVITES	4 165 705,03 €	-4 744 280,08 €	/	4 180 045,21 €	-14 340,18 €	453 511,40 €	-5 197 791,48 €

Bilan des acquisitions et cessions immobilières pour 2023

Bilan 2023 des acquisitions et cessions immobilières

	Superficie en m ²	Montant en €
ACQUISITIONS	80 737 m²	199 223,70 €
Budget annexe Parcs d'activités	80 737 m ²	199 223,70 €

CESSIONS	112 430 m²	3 050 607,00 €
Budget annexe Parcs d'activités	112 430 m ²	3 050 607,00 €

Clôture et création des Autorisations de programme (AP) et Crédits de paiement (CP)

Autorisation de programme et Crédit de paiement

AP-CP N° 003 – Réhabilitation de la Lagune de Viais à Pont Saint Martin

- Clôture de l'AP-CP N° 003 :

	TOTAL Autorisation de programme (AP)	Crédits de paiement antérieurs (2020 à 2023)
AP/CP N° 003 Réhabilitation Lagune de Viais à Pont saint Martin	1 617 000,00 €	1 582 050,77 €

Autorisation de programme et Crédit de paiement

AP-CP N° 004 –Participation au financement du Lycée de Saint Philbert de Grand Lieu

- **Création de l'AP-CP N° 004**

	Montant total de l'Autorisation de programme (AP)	Crédit de Paiement 2024 (CP 2024)	Crédit de Paiement 2025 (CP 2025)	Crédit de Paiement 2026 (CP 2026)
AP/CP n° 004 Participation au financement du Lycée de Saint Philbert de Grand Lieu	2 500 000,00 €	500 000,00 €	1 000 000,00 €	1 000 000,00 €

- **Vote l'attribution d'un fonds de concours de 2 500 000 € pour le financement du Lycée de Saint Philbert de Grand Lieu**

Fixation des taux d'imposition 2024

Reconduction pour 2024 des taux d'imposition 2023

	TAUX 2024
Taxe foncière sur les propriétés bâties (TFPB)	0,750 %
Taxe foncière sur les propriétés non bâties (TFNB)	2,65 %
Taxe d'habitation sur les résidences secondaires (THRS)	7,97 %
Cotisation foncière des entreprises (CFE)	23,99 %
CFE – Taux mis en réserve pour 2024	0,13 %



* Pour 2024, il est proposé au Conseil communautaire :

« de mettre en réserve 100 % de la différence positive qui est constatée en 2024 entre le taux maximum de droit commun de CFE de 24,12% et le taux voté par Grand Lieu Communauté de 23,99%, soit 0,13% »

Produit de la taxe GEMAPI 2024

Produit de la taxe GEMAPI 2024

	Participations					
	2019	2020	2021	2022	2023	2024
SBV	144 118 €	147 833 €	150 493 €	182 024 €	191 126 €	
SAH	13 679 €	14 989 €	26 312 €	39 308 €	41 274 €	
SGLE						260 387 €
TOTAL PARTICIPATIONS	157 970 €	162 822 €	176 805 €	221 333 €	232 400 €	260 387 €
Part du produit de la taxe GEMAPI / Participations	77,14%	77,14%	77,14%	SBV 86 % SAH 72 %	SBV 86 % SAH 72 %	SGLE 86 %
Produit taxe GEMAPI	120 173 €	121 858 €	125 601 €	184 843 €	194 085 €	223 933 €
Nombre d'habitants	39 210	39 682	40 214	40 903	41 588	42 317
Taxe Gémapi / habitant	3,06 €	3,07 €	3,12 €	4,52 €	4,67 €	5,29 €
Evolution en %		0,2%	1,7%	44,7%	3,3%	13,4%

Vote des budgets primitifs 2024

Budgets primitifs 2024

- **Vote par le Conseil communautaire des Budgets primitifs 2024**

Subvention aux budgets annexes

Budget annexe Office de Tourisme

Subvention d'équilibre 2024

- Section de fonctionnement : Subvention d'équilibre de 406 812 €
- Section d'investissement : Subvention d'équipement de 265 411€

Budget annexe Equipements Aquatiques

Prise en charge déficit 2024

- Section de fonctionnement : Prise en charge déficit de 1 087 030 €
- Section d'investissement : Subvention d'équipement de 64 500 €

Subventions 2024

Subventions 2024

- **Subventions aux associations et convention**
- **Subventions pour les manifestations d'intérêt communautaire**



Fonds de concours – Dispositif de Solidarité Territorial

Répartition de l'enveloppe de fonds de concours 2024

	Enveloppe FDC 2024 hors TA	Enveloppe Taxe d'aménagement 2024	FDC 2024
LE BIGNON	35 960 €	42 744 €	78 704 €
LA CHEVROLIERE	47 980 €	57 033 €	105 013 €
GENESTON	39 731 €	47 228 €	86 959 €
LA LIMOUZINIERE	35 597 €	42 316 €	77 913 €
MONTBERT	38 026 €	45 201 €	83 227 €
PONT ST MARTIN	53 745 €	63 887 €	117 632 €
SAINT COLOMBAN	42 877 €	50 968 €	93 845 €
SAINT LUMINE DE COUTAIS	38 215 €	45 425 €	83 640 €
SAINT PHILBERT DE GD LIEU	67 869 €	80 675 €	148 544 €
TOTAL	400 000 €	475 477 €	875 477 €

Fonds de concours

La commune de La Limouzinière sollicite un fonds de concours :

- 44 645 € pour le projet de travaux d'aménagement de la rue Richebourg



Fonds de concours

La commune de La Chevrolière sollicite un fonds de concours :

- 105 013 € pour le projet de rénovation de l'Eglise Saint-Martin



Fonds de solidarité territoriale

La commune de Pont Saint Martin sollicite un fonds de concours de solidarité territoriale :

- 250 000 € pour le projet de travaux d'aménagement de cheminements doux



Avenant au marché maîtrise d'œuvre VC 9

Avenant au marché de maîtrise d'œuvre de la VC9

- **Avenant au marché qui prévoit la requalification de la voirie d'intérêt communale dite « VC9 » sur la commune de La Chevrolière**



Avenant au marché maîtrise d'œuvre Giratoire de Pont-James

Avenant au marché de maîtrise d'œuvre du giratoire de Pont-James

- **Avenant au marché qui prévoit l'aménagement d'un giratoire à l'entrée du Parc d'Activités de Pont James sur la commune de Saint Colomban (RD 178)**



Environnement

Bilan à mi-parcours du Plan Climat Air Énergie Territorial (PCAET)

Plan Climat Air Energie Territorial - Vidéo



GRAND LIEU
COMMUNAUTÉ

Le Plan Climat : une réponse locale aux enjeux du changement climatique

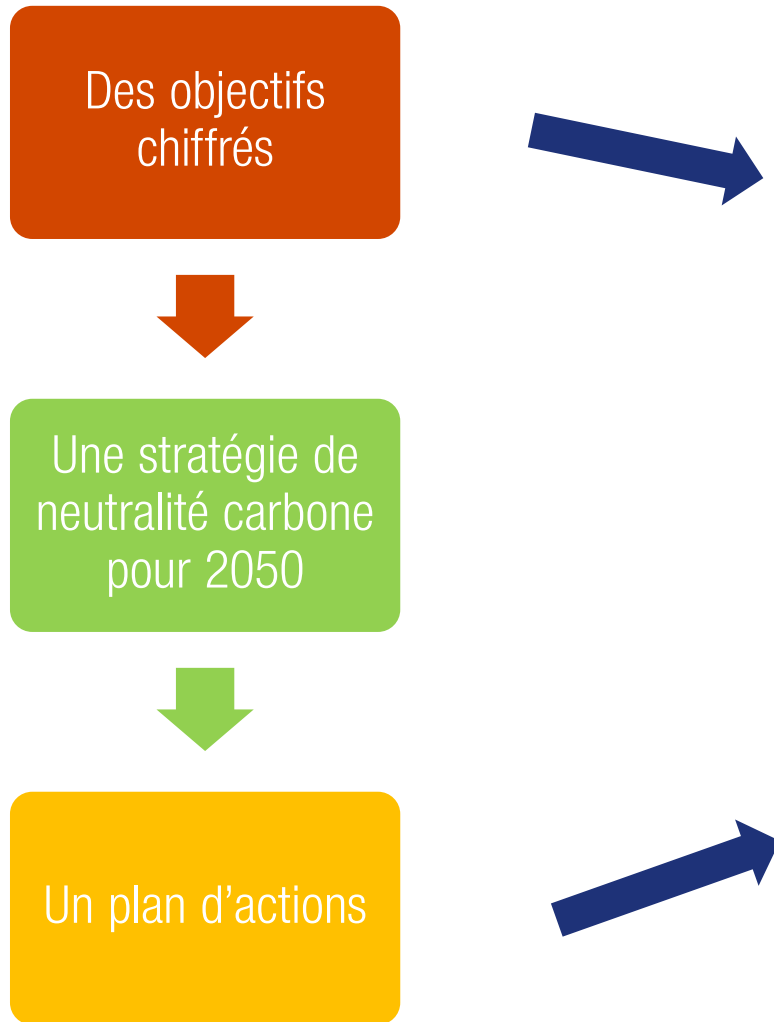

Objectifs à mi-parcours (2023) :

1. Consommation énergétique (- 4%)
2. Emissions de gaz à effet de serre (- 3%)
3. Emissions de polluants atmosphériques (baisse)
4. Production d'énergies renouvelables (+ 35%)

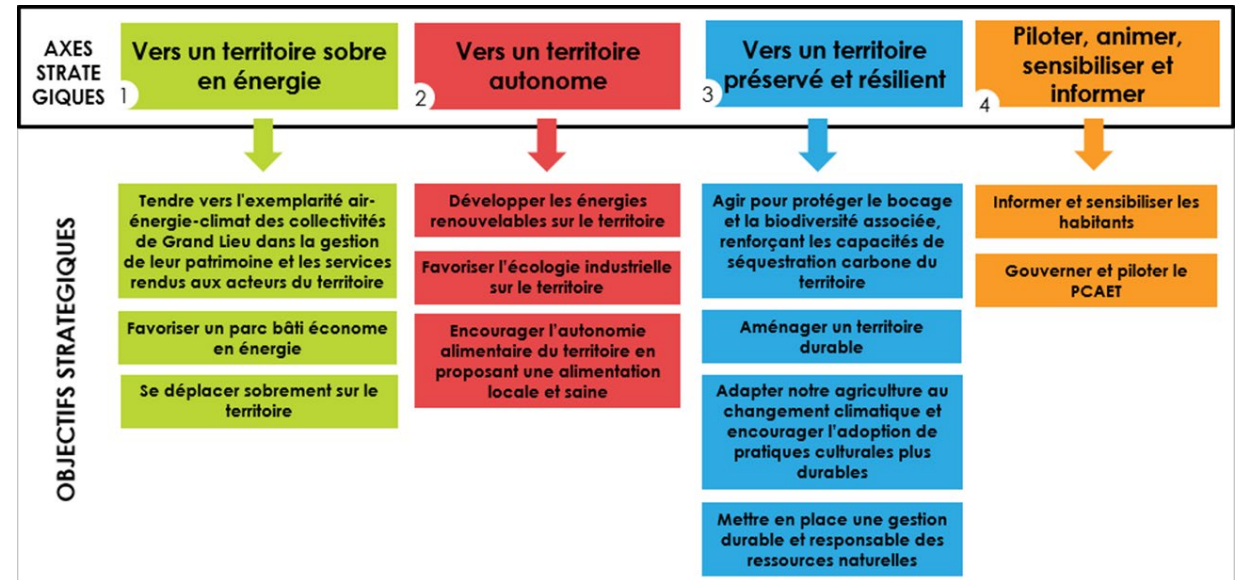

Une stratégie de neutralité carbone pour 2050

Objectifs	2026	2030	2050
Consommation énergétique	-9%	-14%	-30%
Production d'énergies renouvelables	X2	X3	X8

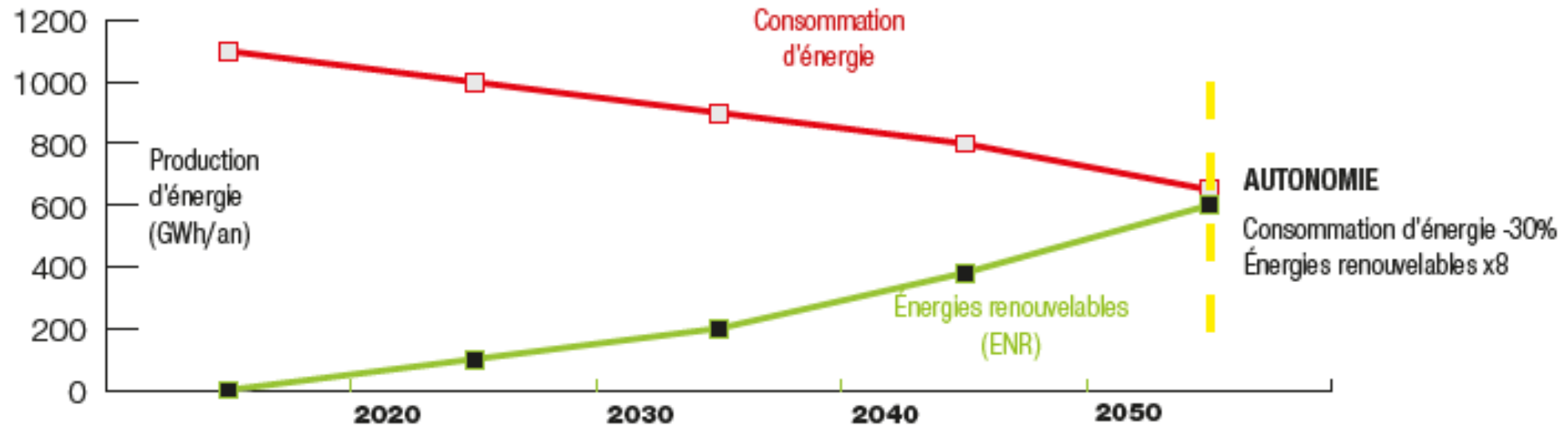

Un plan d'actions largement engagé à mi-parcours

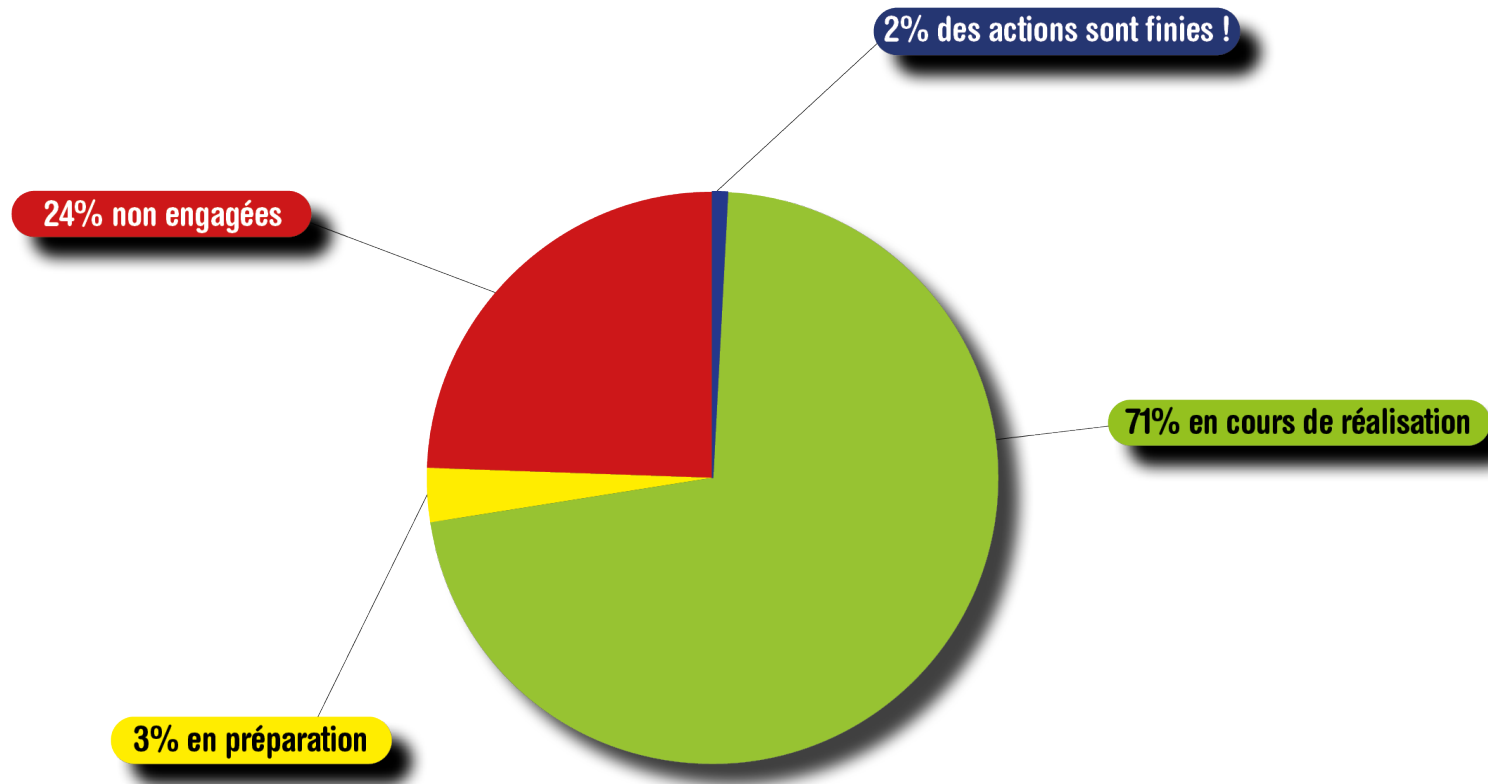

Un très bon taux d'engagement des actions du Plan Climat

Exemples d'actions en cours



Une stratégie mobilités volontariste



Territoire Engagé pour la Nature (2022)



Schéma Directeur des Énergies



Grand Lieu Renov' : rénovation énergétique



Atteinte des objectifs à mi-parcours

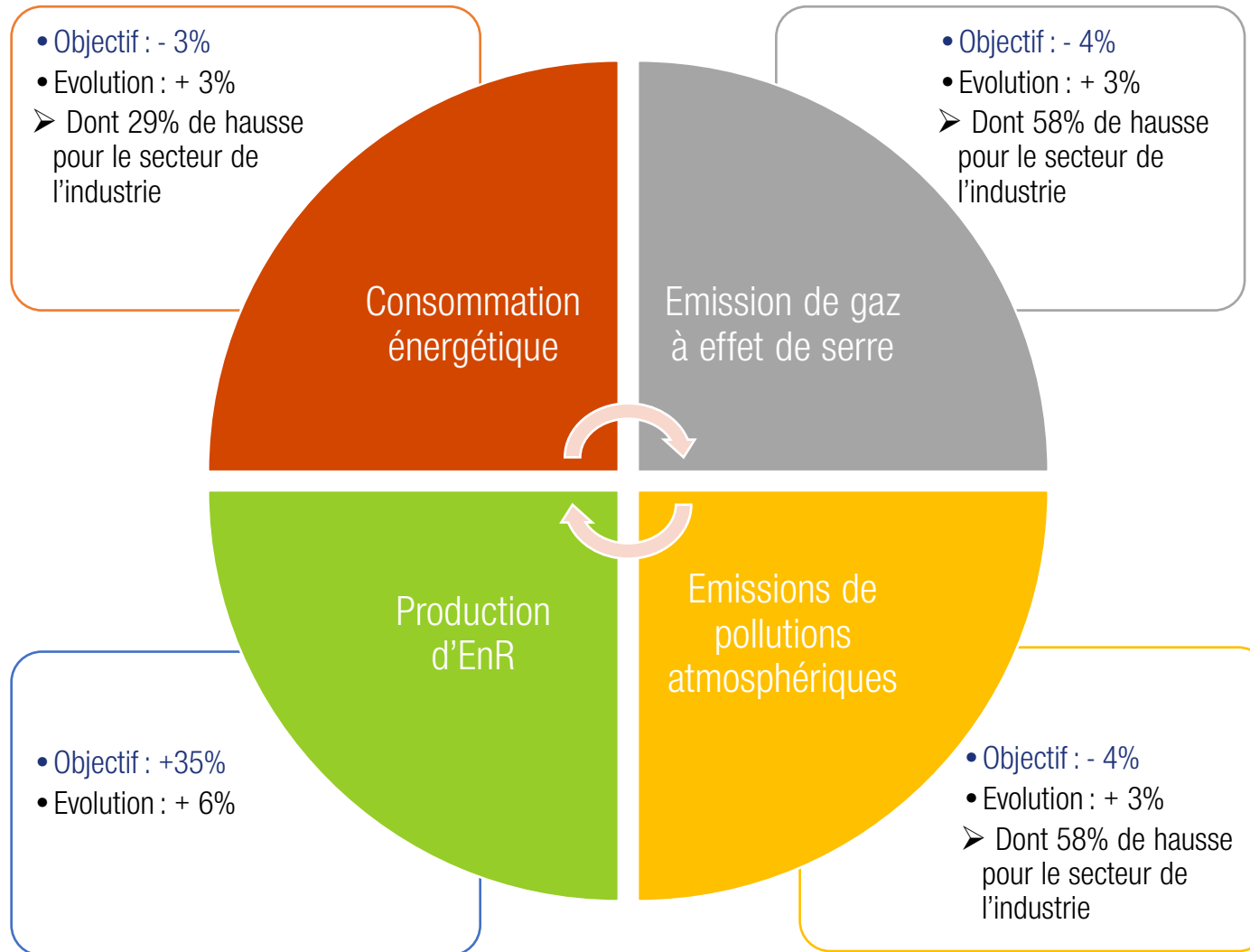

A noter

- L'évaluation de l'atteinte des objectifs repose sur plusieurs méthodes, notamment l'outil BASEMIS (Air Pays de la Loire).
- Cet outil évalue les indicateurs avec **un décalage temporel de 2 ans.**

Des résultats liés au contexte territorial

Consommation d'énergie

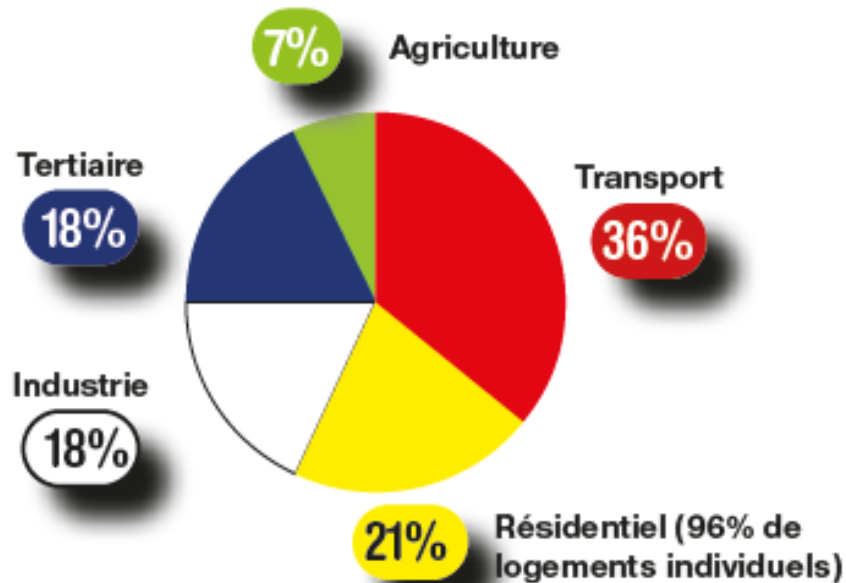

Émission de GES

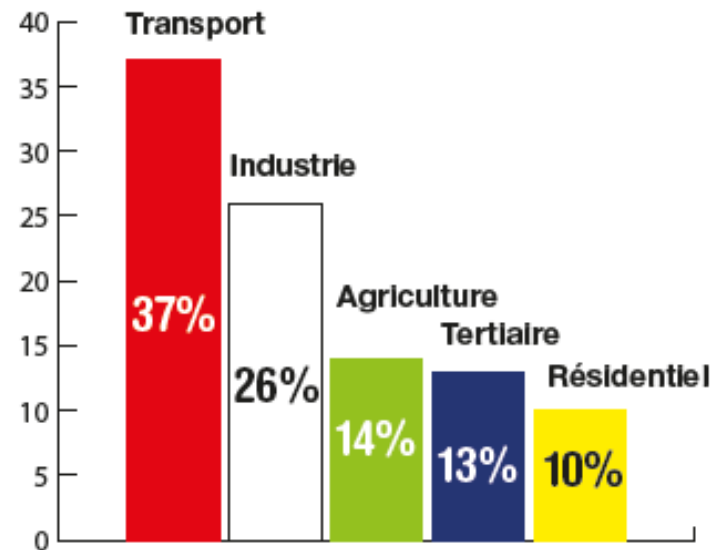

- + 2 635 habitants (+ 6,64%) entre 2020 et 2024
- Taux de croissance annuel moyen : 1,62 % par an

- **Une dynamique territoriale forte**, marquée par la croissance démographique, le développement économique, les aménagements et déplacements
- Des répercussions significatives sur la consommation d'énergie, les émissions de gaz à effet de serre et de polluants atmosphériques.

Une dynamique collective territoriale pour la suite du Plan Climat

Actualisation du programme d'actions

Comité des Transitions du 2 avril

Groupes techniques thématiques et Comité consultatif entre chaque phase

Echanges avec les partenaires sur les actions revisitées

Plénière des Transitions en juin

Présentation du programme d'actions actualisé

Conseil Communautaire du 2 juillet

Production d'Énergies Renouvelables : Débat prévu par la loi APER

Les zones d'accélération fléchées sur le territoire

Bilan des zones d'accélération arrêtées (loi APER)

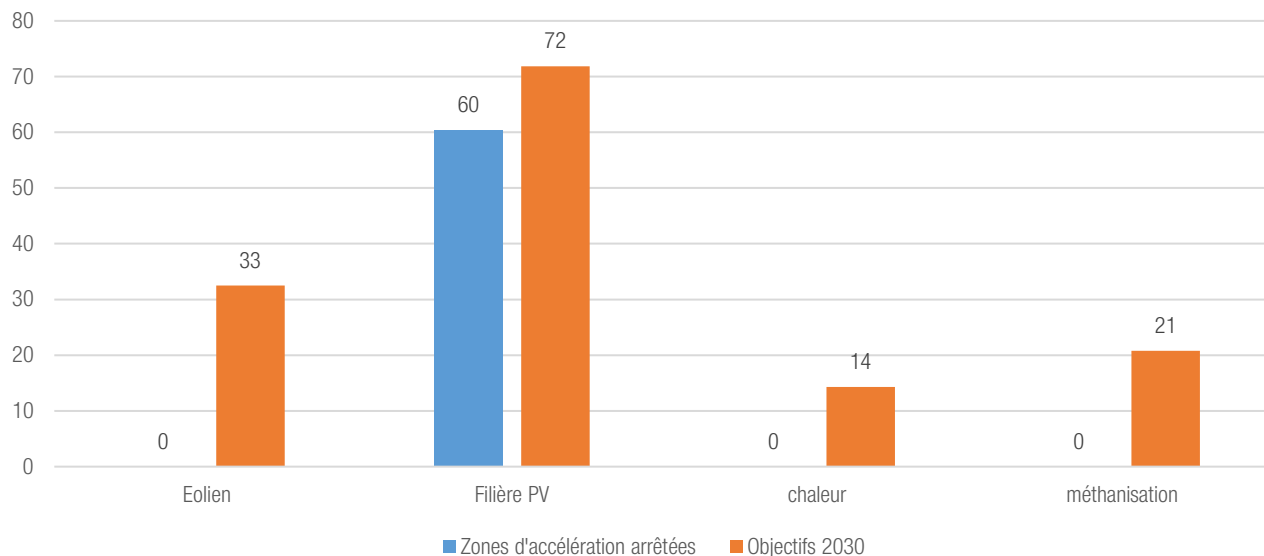

- **9 grands sites photovoltaïques pour 45 GWh/an**
- **43 sites d'ombrières pour 15 GWh/an**
- **5 bâtiments communaux équipés de panneaux photovoltaïques pour 0,5 GWh/an**

➤ **Soit au total 60 GWh/an.**

Ce fléchage, première marche dans l'atteinte des objectifs du Plan Climat, permet d'amorcer positivement la dynamique de développement des EnR au sein des communes.

Attractivité

Mise en tourisme autour du lac de Grand Lieu

Avenant – Mise en tourisme autour du lac de Grand-Lieu

- **Avenant n°2 à la convention constitutive d'un groupement de commandes pour la mise en tourisme autour du lac de Grand-Lieu**



Conventions – Études pré-opérationnelles des cours d'eau autour du lac de Grand-Lieu

- **Conventions de mandat et de groupement de commandes pour la réalisation des études pré-opérationnelles des cours d'eau autour du lac de Grand-Lieu**



Tarifs des équipements aquatiques et de l'Office de tourisme

Équipements aquatiques

- **Tarifs 2024 des équipements aquatiques**
- **Durées d'abonnement et confirmation sur les pass déjeuner et séances à l'unité**



Tourisme

- **Tarifs 2024 de l'Office de Tourisme**
 - **Label Tourisme et handicap**



Aménagement

Contrat de mixité social de la commune de Pont Saint Martin

- **La commune de Pont Saint Martin souhaite conclure un contrat de mixité sociale pour la période 2023-2025**



Ressources Humaines

Ressources Humaines

- **Modification de la délibération sur le RIFSEEP**
- **Avis sur la Protection Sociale Complémentaire : Prévoyance**



Informations

Calendrier des prochaines réunions

Mars 2024	Mercredi 27	18h30	CE OFFICE TOURISME COMMUNAUTAIRE	Salle du Conseil
Avril 2024	Mardi 02	18h00	COMITÉ DES TRANSITIONS	Salle du Conseil
	Mardi 09	18h00	BUREAU	Salle de réunion - 1^{er} étage
	Jeudi 11	18h30	COMMISSION MOBILITÉS	Salle de réunion - 1^{er} étage
	Mardi 16	18h00	BUREAU	Salle de réunion - 1^{er} étage
	Jeudi 25	18h30	CE DÉCHETS	Salle des Commissions
Mai 2024	Mardi 14	18h00	BUREAU	Salle de réunion – 1^{er} étage
	Mercredi 15	18h30	COMMISSION URBANISME ET HABITAT	Salle des Commissions
		19h00	COMITÉ CONSULTATIF	Salle du Conseil
	Mardi 21	18H30	BUREAU	Salle du Conseil

INAUGURATION DU CHÂTEAU DE LA TOUCHE

Vendredi 5 juillet 2024
à La Limouzinière



Frédéric Launay, Maire de La Limouzinière et son **Conseil Municipal** ont le plaisir de vous convier à l'inauguration de la restauration du logis du Château de la Touche et de ses abords.

Le vendredi 5 juillet à 16h

La cérémonie officielle sera suivie d'une visite du site et d'un cocktail.

